



## **RELATÓRIO DE ATIVIDADES-EXERCÍCIO 2017- REVISÃO 01**

NOME DA ORGANIZAÇÃO: INSTITUTO ELOS BRASIL

CNPJ: 04.241.216/0001-08

E-MAIL: elos@institutoelos.org e thais@institutoelos.org

ENDEREÇO: Rua Marechal Hermes Nº37 - Boqueirão

Município/Uf: Santos/SP

CEP: 11025-040

AREA DE ATUAÇÃO PREPONDERANTE – ASSISTENCIA SOCIAL

### **PROGRAMAS DE GARANTIA DE DIREITOS**

*Nosso entendimento de direitos humanos - são direitos inerentes a todos os seres humanos, independentemente de raça, sexo, nacionalidade, etnia, idioma, religião ou qualquer outra condição. Os direitos humanos incluem o direito à vida e à liberdade, à liberdade de opinião e de expressão, o direito ao trabalho e à educação, entre muitos outros. Todos merecem estes direitos, sem discriminação.*

### **1. OBJETIVO GERAL DA ORGANIZAÇÃO**

Fortalecer a participação, autonomia e protagonismo de movimentos sociais, organizações e grupos populares e de usuários da assistência social;

#### **1.1. FINALIDADES ESTATUTARIAS DO INSTITUTO ELOS BRASIL:**

a. Assessorar indivíduos, organizações e comunidades para que possam empreender ações cooperativas com base nas áreas da assistência social, educação, geração de renda, cultura, meio ambiente, arquitetura e urbanismo, visando o desenvolvimento humano e comunitário em especial na revitalização dos ambientes de uso coletivo, com o propósito de “Impulsionar um movimento de fazer acontecer já o mundo que todos sonhamos”;

- b. Defesa, preservação e conservação do meio ambiente e promoção do desenvolvimento sustentável, através de iniciativas educacionais, das novas gerações, priorizando a experiência direta por si ou em cooperação com escolas, universidades e organizações locais;
- c. Promoção do desenvolvimento econômico e social e combate à pobreza;
- d. Formar crianças, jovens e adultos na “Filosofia Elos” e em empreendedorismo social;
- e. Estimular o desenvolvimento comunitário nos três eixos da sustentabilidade: sociocultural, socioeconômico e socioambiental das populações;
- f. Estimular e promover a implantação de políticas públicas;
- g. Promover intercâmbio, ações culturais e educacionais com outras organizações e entidades nacionais e internacionais para a defesa do patrimônio ambiental, cultural e dos povos;
- h. Promoção do voluntariado;
- i. Sistematizar, disponibilizar e divulgar, por todos os meios, as informações, os conhecimentos, os materiais e as ferramentas metodológicas produzidos por si ou por terceiros e correlatos às suas atividades;
- j. Desenhar estratégias e processos para a promoção da ética, da paz, da cidadania, dos direitos humanos, da democracia e de outros valores universais;
- k. Desenvolver o Programa de Aprendizagem destinado à formação técnico-profissional metódica de adolescentes e jovens, mediante atividades teóricas e práticas, objetivando uma formação adequada a quem inicia sua trajetória profissional;
- l. Desenvolver projetos na área de habitação de interesse social, promovendo ações de participação, mobilização, organização comunitária, educação ambiental e atividades ou ações de geração de trabalho e renda, inseridos sempre que possível, em políticas sociais locais.
- m. Empreender ações pela efetividade dos direitos humanos, em todo o território nacional e internacional necessário a assegurar a vida humana com liberdade, solidariedade e dignidade, amparada por garantias individuais, coletivas e sociais, políticas, civis, de nacionalidade, do trabalho, econômicas e culturais, cabendo-lhes defender os interesses e direitos da coletividade, especialmente os contidos no Estatuto da Criança e do Adolescente e os relativos ao público da terceira idade, independentemente de autorização da assembleia geral, mediante:
  - I - Impetração de mandado de segurança coletivo, nos termos do art. 5.º, LXX, alínea b, da Constituição Federal;
  - II - Apresentação de ação civil pública, nos termos do art. 5.º, incisos I e II, da Lei 7347, de 24 de julho de 1985.

1.2.

## OBJETIVOS ESPECÍFICOS

Objetivos específicos	Resultados obtidos
Qualificar grupos populares, moradores e movimentos sociais para empreendedorismo de base comunitária e desenvolvimento comunitário.	65% dos participantes passaram a empreender o desenvolvimento comunitário a partir de ações nas áreas da assistência social, educação, esporte, geração de renda, cultura, meio ambiente.
Qualificar usuários do sistema de garantia de direitos para mobilização comunitária a partir da criação ou revitalização de ambientes de uso coletivo.	95% dos beneficiários desenvolveram conhecimentos, habilidades e potencialidades que contribuíram para o alcance da autonomia pessoal e social fortalecendo a convivência comunitária.  O protagonismo é estimulado através da mobilização de pessoas na criação ou revitalização de ambientes em mutirões.
Qualificação na promoção do desenvolvimento sustentável priorizando a experiência direta por si ou em cooperação com escolas, universidades e organizações locais;	90% dos grupos obtiveram parcerias com organizações locais para desenvolvimento de ações de promoção do desenvolvimento sustentável.
Fortalecimento e criação de vínculos através da ampliação do sentimento de pertencimento, por meio do fortalecimento da convivência familiar e comunitária, da cooperação e da Cultura de Paz.	80% dos beneficiários constituíram ou passaram a atuar em grupo de ação local e fortaleceram seus vínculos a partir do fazer acontecer.
Formação de jovens e lideranças na promoção da cooperação, da ética, da paz, da cidadania ativa e dos direitos humanos.	60% dos jovens passaram a desenvolver ações a partir dos talentos, recursos e sonhos locais para o desenvolvimento comunitário a partir da cooperação.



### **1.3. TIPO DE ASSESSORAMENTO**

De acordo com a Resolução CNAS 27/2011o Instituto Elos atua com os seguintes tipos de assessoramento:

1. Assessoramento político, técnico, administrativo e financeiro através do fortalecimento da participação, autonomia e protagonismo de movimentos sociais, organizações e grupos populares e de usuários;

Através da aplicação da Filosofia Elos e suas metodologias tem-se identificação das potencialidades, mobilização e organização de grupos e lideranças para protagonismo comunitário e a cidadania ativa nas instâncias e espaços de participação democrática.

2. Sistematização e disseminação de projetos inovadores de inclusão cidadã, que possam apresentar soluções alternativas para enfrentamento da pobreza, a serem incorporadas nas políticas públicas. Através de tecnologia social JOGO OASIS e demais metodologias que fomentam e apoiam projetos de inclusão cidadã, com base nas vulnerabilidades e riscos identificados no diagnóstico socioterritorial, e, enfrentam a pobreza e o desenvolvimento social e econômico.

3. Estímulo ao desenvolvimento integral sustentável das comunidades através de ações que potencializam o desenvolvimento do empreendedorismo e da capacidade de autogestão, na perspectiva da economia solidária.

7. Capacitação e formação para cidadania através da formação político cidadã de grupos populares, nela incluindo capacitação de conselheiros/as e lideranças populares para sua atuação na defesa e garantia de direitos.

#### 1.4. PERFIL DAS ENTIDADES OU PROJETOS ASSESSORADOS

Informamos que os grupos de atuação do assessoramento são em sua maioria selecionados pelos parceiros e não necessariamente pertence a área de assistência.

Abaixo listamos:

Nome do Projeto/ Cidade de atuação / estado	Parceiro	Perfil das entidades ou projetos assessorados
Assessoria técnica a organizações no Município Luiz Eduardo Magalhães – BA	Instituto Lina Galvani	grupo vulnerável e portanto em sua maioria usuários dos serviços da assistência social.
Assessoria técnica a organizações no Município de Benevides – PA	Natura	Lideranças comunitárias que pertencem a grupo vulnerável e portanto em sua maioria usuários dos serviços da assistência social.
Assessoria técnica a organizações em Santos – Ponta da Praia	ADM Care	Vizinhança que não pertence a grupo vulnerável. Trata-se de comunidade de entorno impactada por danos ambientais.
Capacitação e Formação de Lideranças para Cidadania– Guerreiros Sem Armas 2017 Atuação nos bairros de Morro do Fontana, Largo do Machado em Santos e México 70 em São Vicente	Prefeitura de Santos e Prefeitura de São Vicente.	Grupos vulneráveis e portanto em sua maioria usuários dos serviços da assistência social.  Os participantes, em sua maioria, são inscritos no cadastro único da assistência social e no Programa Bolsa Família.
Capacitação e Formação para Cidadania– Juntos pelo Rio Doce2017	Juntos.com	Grupos vulneráveis e portanto em sua maioria usuários dos serviços da assistência social. Trata-se de comunidade de entorno impactada por danos ambientais.
Capacitação e Formação para Cidadania em Montes Claros – MG	Instituto Holcim	Grupos vulneráveis e portanto em sua maioria usuários dos serviços da assistência social.
Capacitação e Formação para Cidadania em Poços de Caldas – MG	Instituto Votorantim	Grupos vulneráveis e portanto em sua maioria usuários dos serviços da assistência social.
Capacitação e Formação para Cidadania em Mirai – MG	Instituto Votorantim	Atuação com lideranças da cidade de diferentes bairros.
Capacitação e Formação para Cidadania em Santos –SP no Morro Santa Maria	Edital do Urban 96	Grupos vulneráveis e portanto em sua maioria usuários dos serviços da assistência social.
Capacitação e Formação para Cidadania em CG	ADM Care	Grupos vulneráveis e portanto em sua maioria usuários dos serviços da assistência social.
Capacitação e Formação para Cidadania em São Paulo –SP – VIVO A PRAÇA	Instituto Vivo	Vizinhança que não pertence a grupo vulnerável.

Capacitação e Formação para Cidadania Semana do Meio Ambiente em Santos –SP	ADM Care	Funcionários da empresa que não pertencem a grupo vulnerável.
Formação Politico Cidadã de Grupos Populares – Escola de Transformação DIST 2 na cidade de Campinas nos Residenciais Minha Casa Minha Vida faixa 01 - Sírius, Jardim Bassoli e Vila Abaeté	Fundo Sócio Ambiental da Caixa	Grupos vulneráveis e portanto em sua maioria usuários dos serviços da assistência social.  Os participantes, em sua maioria, são inscritos no cadastro único da assistência social e no Programa Bolsa Família.
Formação Politico Cidadã de Grupos Populares – Comunidades Empreendedoras - DIST 1 Baixada Santista  Vila Progresso em Santos  Jardim São Manuel em Santos  Prainha no Guarujá  Guapurá em Itanhaém	Fundo Sócio Ambiental da Caixa	Grupos vulneráveis e portanto em sua maioria usuários dos serviços da assistência social.  Os participantes, em sua maioria, são inscritos no cadastro único da assistência social e no Programa Bolsa Família. Trata-se de demanda do MCMV Faixa 1.
DIST Arapiraca	IADH	Grupos vulneráveis e portanto em sua maioria usuários dos serviços da assistência social.  Os participantes, em sua maioria, são inscritos no cadastro único da assistência social e no Programa Bolsa Família por trata-se de demanda do MCMV Faixa 1
Sistematização de Projetos Inovadores – GODEEP	Xena Itália	Organizações internacionais da Itália, Alemanha e Espanha que não pertence a grupo vulnerável.

## 1.5. ACOMPANHAMENTO DOS PROJETOS

Nome do Projeto/ Cidade de atuação	Nome do parceiro	Forma de Acompanhamento pela entidade
Assessoria técnica a organizações no Município Luiz Eduardo Magalhães	Instituto Lina Galvani	<p>Aplicação de indicadores do Instituto Lina Galvani no marco Zero e no final do Projeto com a comunidade.</p> <p>Reuniões presenciais com usuários para definir o planejamento das ações e plano de trabalho.</p> <p>Criação de agenda compartilhada de ações e responsabilidades.</p> <p>Realização conjunta das ações.</p> <p>A equipe Técnica realiza o acompanhamento presencial em reuniões e a distância.</p>
Assessoria técnica a organizações no Município de Benevides – PA	Natura	<p>Reuniões presenciais com usuários para definir o planejamento das ações e plano de trabalho.</p> <p>Criação de agenda compartilhada de ações e responsabilidades.</p> <p>Realização conjunta das ações.</p> <p>A equipe Técnica realiza o acompanhamento presencial em reuniões e a distância.</p>
Assessoria técnica a organizações em Santos – Ponta da Praia	ADM Care	<p>A equipe Técnica realiza o acompanhamento presencial em reuniões e a distância.</p>
Capacitação e Formação de Lideranças para Cidadania– Guerreiros Sem Armas 2017 Atuação nos bairros de Morro do Fontana, Largo do Machado em Santos e México 70 em São Vicente	<p>Cotas de patrocínio: ADM, CODESP, Caixa Econômica Federal, BrazilFoundation, Fundação Affonso Brandão Hennel</p> <p>Apoio: Prefeitura Municipal de Santos, Prefeitura Municipal São Vicente, Santa Casa de Misericórdia de Santos, Agência</p>	<p>Reuniões presenciais com usuários para definir o planejamento das ações e plano de trabalho.</p> <p>Criação de agenda compartilhada de ações e responsabilidades.</p> <p>Realização conjunta das ações.</p> <p>A equipe Técnica realiza o acompanhamento presencial em reuniões durante 6 meses e a distância.</p>



	Brasileira de Cooperação do Ministério de Relações Exteriores, Mãe Terra e BrazilFundation.	Envio de relatório de atividades para os apoiadores e preenchimento de indicadores de acordo com os editais onde o projeto foi selecionado.
Capacitação e Formação para Cidadania– Juntos pelo Rio Doce2017	Juntos.com	Encontros presenciais com usuários para definir o planejamento das ações e plano de trabalho.  Criação de agenda compartilhada de ações e responsabilidades.  Realização conjunta das ações.  A equipe Técnica realiza o acompanhamento presencial e a distância.
Capacitação e Formação para Cidadania em Montes Claros – MG	Instituto Holcim	Encontros presenciais com usuários para definir o planejamento das ações e plano de trabalho.  Criação de agenda compartilhada de ações e responsabilidades.  Realização conjunta das ações.  A equipe Técnica realiza o acompanhamento presencial e a distância.
Capacitação e Formação para Cidadania em Poços de Caldas – MG	Instituto Votorantim	Aplicação da Régua de Maturidade no Instituto Votorantim pela consultoria, pela equipe da empresa e usuários.  Criação de agenda compartilhada de ações e responsabilidades.  Realização conjunta das ações.  A equipe Técnica realiza o acompanhamento presencial e a distância em grupos de whatsapp.
Capacitação e Formação para Cidadania em Mirai – MG	Instituto Votorantim	Aplicação da Régua de Maturidade no Instituto Votorantim pela consultoria, pela equipe da empresa e usuários.

		<p>Criação de agenda compartilhada de ações e responsabilidades.</p> <p>Realização conjunta das ações.</p> <p>A equipe Técnica realiza o acompanhamento presencial e a distância.</p>
<p>Capacitação e Formação para Cidadania em Santos –SP no Morro Santa Maria</p>	<p>Edital do Urban 96</p>	<p>Criação de agenda compartilhada de ações e responsabilidades.</p> <p>Realização conjunta das ações.</p> <p>Apresentação ao parceiro dos resultados e indicadores de acordo com o edital.</p> <p>A equipe Técnica realiza o acompanhamento presencial e a distância.</p> <p>A comunidade integra a REDE DE COMUNIDADES ELOS sendo convidada para ações de capacitação na região.</p>
<p>Capacitação e Formação para Cidadania em CG</p>	<p>ADM Care</p>	<p>Criação de agenda compartilhada de ações e responsabilidades.</p> <p>Realização conjunta das ações.</p> <p>Apresentação ao parceiro dos resultados e indicadores de acordo com o edital.</p> <p>A equipe Técnica realiza o acompanhamento presencial e a distância.</p>
<p>Capacitação e Formação para Cidadania Semana do Meio Ambiente em Santos –SP</p>	<p>ADM Care</p>	<p>Criação de agenda compartilhada de ações e responsabilidades.</p> <p>Realização conjunta das ações.</p> <p>Apresentação ao parceiro dos resultados e indicadores de acordo com o edital.</p> <p>A equipe Técnica realiza o acompanhamento presencial e a distância.</p>
<p>Formação Político Cidadã de Grupos Populares – Escola de Transformação DIST 2 na cidade de Campinas nos Residenciais Minha Casa Minha</p>	<p>Fundo Sócio Ambiental da Caixa</p>	<p>Aplicação de indicadores do DIST no marco Zero, em julho de 2017 e final.</p> <p>Envio de relatórios de prestação e contas físico e financeiro de acordo com</p>

Vida faixa 01 - Sírius, Jardim Bassoli e Vila Abaeté		regras do Fundo Socio Ambiental.  Realização de reuniões com equipe técnica e núcleo gestor do contrato.
Formação Politico Cidadã de Grupos Populares – Comunidades Empreendedoras - DIST 1 Baixada Santista  Vila Progresso em Santos Jardim São Manuel em Santos Prainha no Guarujá Guapurá em Itanhaém	Fundo Sócio Ambiental da Caixa	Foram construídos os indicadores através de oficinas presenciais em Brasília em 2015 e 2016.  Foi realizada aplicação dos indicadores em 2017 no momento final das atividades.
DIST ARAPIRACA	IADH	Foram construídos os indicadores através de oficinas presenciais em Brasília em 2015 e 2016.  Foi realizada aplicação dos indicadores em 2017 no momento final das atividades.
Sistematização de Projetos Inovadores – GODEEP	Xena Itália	Utilização de instrumentos da Comunidade Européia.

## 1.6. AVALIAÇÃO DOS PROJETOS

A Avaliação é realizada de acordo com a política de cada parceiro. Em geral a equipe técnica aplica o instrumental durante as atividades. Após a conclusão da **intervenção do Instituto Elos**, o relacionamento ocorre por meio de participação ativa no acompanhamento a distância.

As comunidades da Região da Baixada Santista integram-se na REDE DE COMUNIDADE ELOS e são convidadas a participar de ações de capacitação e formação para cidadania de forma gratuita nos anos subsequentes.

Nome do Projeto/ Cidade de atuação	Nome do parceiro	Forma de Avaliação
Assessoria técnica a organizações no Município Luiz Eduardo Magalhães	Parceria com Instituto Lina Galvani	Aplicação de indicadores do Instituto Lina Galvani no marco Zero e no final do Projeto com a comunidade.
Assessoria técnica a organizações no Município de Benevides – PA	Parceria com Natura	Aplicação de formulário de autoavaliação e avaliação pelos usuários.
Assessoria técnica a organizações em Santos – Ponta da Praia	ADM Care	Não foi realizada avaliação com usuários.
Capacitação e Formação de Lideranças para Cidadania– Guerreiros Sem Armas 2017 Atuação nos bairros de Morro do Fontana, Largo do Machado em Santos e México 70 em São Vicente	Cotas de patrocínio: ADM, CODESP, Caixa Econômica Federal, BrazilFoundation, Fundação Affonso Brandão Hennel  Apoio: Prefeitura Municipal de Santos, Prefeitura Municipal São Vicente, Santa Casa de Misericórdia de Santos, Agência Brasileira de Cooperação do Ministério de Relações Exteriores, Mãe Terra e BrazilFoundation.	Aplicação de auto-avaliação e avaliação de infra-estrutura pelos participantes.  Realização de acompanhamento durante 6 meses pós imersão com coaching pessoal.
Capacitação e Formação para Cidadania– Juntos pelo Rio Doce 2017	Juntos.com	Avaliação realizada com os participantes no final da formação por meio de aplicação de formulário.
Capacitação e Formação para Cidadania em Montes Claros – MG	Instituto Holcim	Aplicação de indicadores do Instituto Holcim.

Capacitação e Formação para Cidadania em Poços de Caldas – MG	Instituto Votorantim	Utilização de instrumental do Instituto Votorantim – Régua de Maturidade.
Capacitação e Formação para Cidadania em Mirai – MG	Instituto Votorantim	Utilização de instrumental do Instituto Votorantim – Régua de Maturidade.
Capacitação e Formação para Cidadania em Santos –SP no Morro Santa Maria	Edital do Urban 96	Aplicação de pesquisa de avaliação com participantes.  Acompanhamento a distância por meio de animação de grupos de whatsapp específicos da ação.
Capacitação e Formação para Cidadania em Campo Grande	ADM Care	Não foi realizada avaliação e monitoramento.
Capacitação e Formação para Cidadania Semana do Meio Ambiente em Santos –SP	ADM Care	Não foi realizada avaliação e monitoramento.
Formação Politico Cidadã de Grupos Populares – Escola de Transformação DIST 2 na cidade de Campinas nos Residenciais Minha Casa Minha Vida faixa 01 - Sírius, Jardim Bassoli e Vila Abaeté	Fundo Sócio Ambiental da Caixa  Edital 2016	Aplicação de indicadores do DIST no marco Zero, em julho de 2017 e final.  Envio de relatórios de prestação e contas físico e financeiro de acordo com regras do Fundo Socio Ambiental.  Realização de reuniões com equipe técnica e núcleo gestor do contrato.
Formação Politico Cidadã de Grupos Populares – Comunidades Empreendedoras - DIST 1 Baixada Santista Vila Progresso em Santos Jardim São Manuel em Santos, Prainha no Guarujá, Guapurá em Itanhaém	Fundo Sócio Ambiental da Caixa  Edital 2013	Foram construídos os indicadores através de oficinas presenciais em Brasília em 2015 e 2016.  Foi realizada aplicação dos indicadores em 2017 no momento final das atividades.
DIST Arapiraca	IADH	Foram construídos os indicadores através de oficinas presenciais em Brasília em 2015 e 2016.  Foi realizada aplicação dos indicadores em 2017 no momento final das atividades.
Sistematização de Projetos Inovadores – GODEEP	Comunidade Européia	Utilização de instrumentos da Comunidade Européia.

## 1.7. PERÍODO DE ASSESSORAMENTO

Nome do Projeto/ Cidade de atuação	Período de Assessoramento
Assessoria técnica a organizações no Município Luiz Eduardo Magalhães	01 de abril a 30 de junho de 2017.
Assessoria técnica a organizações no Município de Benevides – PA	De junho de 2017 a dezembro de 2017.
Assessoria técnica a organizações em Santos – Ponta da Praia Vila Sapo	De 01 de setembro de 2017 a 01 dezembro de 2017.
Capacitação e Formação de Lideranças para Cidadania– Guerreiros Sem Armas 2017 Atuação nos bairros de Morro do Fontana, Largo do Machado em Santos e México 70 em São Vicente	De 01 de julho de 2017 a 31 de dezembro de 2017.
Capacitação e Formação para Cidadania– Juntos pelo Rio Doce2017	de junho de 2016 a março de 2017.
Capacitação e Formação para Cidadania em Montes Claros – MG	28 de junho de 2017 a 31 de novembro de 2017.
Capacitação e Formação para Cidadania em Poços de Caldas – MG	31 de janeiro a 31 de dezembro de 2017.
Capacitação e Formação para Cidadania em Mirai – MG	31 de janeiro a 31 de dezembro de 2017.
Capacitação e Formação para Cidadania em Santos –SP no Morro Santa Maria	01 de março a 20 de setembro de 2018.
Capacitação e Formação para Cidadania em Campo Grade	01 de outubro a 20 de dezembro de 2017.
Capacitação e Formação para Cidadania Semana do Meio Ambiente em Santos –SP	Facilitação de evento em 5 de junho de 2017.
Formação Politico Cidadã de Grupos Populares – Escola de Transformação DIST 2 na cidade de Campinas nos Residenciais Minha Casa Minha Vida faixa 01 - Sírius, Jardim Bassoli e Vila Abaeté	16 de junho de 2016 a setembro de 2018.
Formação Politico Cidadã de Grupos Populares – Comunidades Empreendedoras - DIST 1 Baixada Santista Vila Progresso em Santos Jardim São Manuel em Santos Prainha no Guarujá Guapurá em Itanhaém	Outubro de 2013 a setembro de 2017.
DIST ARAPIRACA	Outubro de 2016 a março de 2017.
Sistematização de Projetos Inovadores – GODEEP	De janeiro de 2017 a 14 de junho de 2017.

## 1.8. RECURSOS HUMANOS PARA REALIZAÇÃO DO ASSESSORAMENTO

O Instituto Elos possui uma equipe contratada (CLT), uma voluntária na área da Assistência Social.

Além disso estabelece contratação por meio de edital com empresas e microempreendedores individuais para atuação de acordo com a especificidade de cada Assessoramento.

Em 2017 os recursos humanos contratados foram:

RECURSOS HUMANOS	CNPJ	Atividade
RODRIGO RUBIDO ALONSO	CLT	Institucional e Facilitador Senior
GIRLENE GALDINO ALVES DOS SANTOS	CLT	Ajudante Geral
ARIANE SANTOS ROZENDO	CLT	Recreacionista
CARLA CRITINA CARDOSO	CLT	Recreacionista
ENVOLVA ASSESSORIA LTDA	180636.710.001-67	Gestão Institucional , Gestão Pedagógica e Facilitação Senior
CULTIVA COMUNICAÇÃO E GESTÃO DE PROJETOS EPP	193873.760.001-29	Gestão Financeira
REALIZA ASSESSORIA EM PROJETOS SOCIAIS	196157.950.001-70	Facilitadores Seniors
ARIANE LOPES MATES 2349659860	304673200001-17	Design
BRUNO SANTOS MATINATA 35066353879	211693.370.001-05	Design
LUÍZA DE SÁ VANDERLEI 00889742430	11.953.469/0001-26	Facilitador Pleno
RICARDO LIMA OLIVEROS 07784523874	229487.790.001-04	Conteúdo
HERBERT SANTO DE LIMA 33914062835	115585.560.001-14	Facilitador Pleno
PATRICIA RIBEIRO DA CRUZ LEDO 34492373810	144845.290.001-32	Facilitador Pleno
TIMBO PESQUISA E DESENVOLVIMENTO DE PRODUTOS LTDA - EPP	109526.640.001-04	Gestão de Comunicação
MARIANA FELIPPEDE OLIVEIRA 33251162802	30997690/0001-66	Produção e Logística
LOURDES SANTO DE LIMA	Voluntária	Assistente Social

## **2. ATIVIDADES, SERVIÇOS, PROGRAMA E PROJETOS.**

### **2.1. Assessoria política, técnica, administrativa e financeira a movimentos sociais, organizações, grupos populares e de usuários.**

#### **2.1.1. Vivência Oasis**

Curso prático criado pelo Instituto Elos, onde usamos o Jogo Oasis que junta talentos e recursos locais para transformar lugares a partir dos sonhos coletivos em apenas 7 passos. Bom para transformar espaços públicos, as relações com o entorno, e o fortalecimento do sentimento comunitário e empreendedor.

#### **2.1.1.2. Público alvo**

Moradores de todas as faixas etárias das áreas e comunidades atendidas, estudantes, lideranças comunitárias, representantes de organizações, representantes do setor público, moradores das cidades.

Os participantes chegam a partir de uma busca ativa nos territórios e organizações locais utilizando a Filosofia Elos como processo metodológico.

As localidades são em sua maioria selecionadas pelo parceiro local, e não necessariamente pertencem a área de assistência, e sim são grupos de comunidades vulneráveis e portanto em sua maioria usuários dos serviços da assistência social.

Em sua maioria são inscritos no cadastro único da assistência social e no Programa Bolsa Família.

Os beneficiários diretos não tem qualquer participação ou contrapartida financeira conforme notas explicativas do balanço 2017.

#### **2.1.1.3. Recursos Humanos**

Etapa de Diagnóstico

1 Assistente social voluntária por 10 horas – Termo de voluntariado

1 Consultor Sênior contratado por 32 horas- Prestador de Serviço PJ

1 Consultor Pleno contratado por 32 horas - Micro Empreendedor Individual - MEI

Etapa de formação

1 Consultor Sênior contratado por 80 horas - Prestador de Serviço PJ

1 Consultor Pleno contratado por 80 horas - Micro Empreendedor Individual - MEI

1 Consultor externo contratado por 1 hora - Prestador de Serviço PJ

OBS: A etapa de acompanhamento é variável de acordo com cada contratante, com variação de 3 meses com Consultor Sênior contratado por 96 horas e 1



consultor pleno contratado por 96 horas, e de 6 meses com Consultor sênior contratado por 192 horas e 1 consultor pleno contratado por 192 horas.

#### **2.1.1.4. Infraestrutura**

Uma sede alugada em Santos, 1 sala de trabalho, 1 sala de reunião, 1 PABX 12 canais, 2 linhas telefônicas rede wi-fi de internet, 2 computadores.

Em campo: variável com espaço cedidos em escolas, associações comunitárias, entre outras.

#### **2.1.1.5. Abrangência Territorial**

Nacional: Arapiraca( AL),Benevides (PA), Campo Grande (MS), Montes Claros (MG), Campestrinho (MG), Rosário da Limeira (MG), Luís Eduardo Magalhães (BA), Santos (SP)

#### **2.1.1.6. Resultados e pessoas atendidas**

**Benevides (PA):** 50 parcerias institucionais, 20 participantes na formação gratuita, 480 pessoas mobilizadas, 500 famílias impactadas.

Foram construídos 5 brinquedos, uma área de leitura e um jardim no entorno da quadra de vôlei do grupo de jovens da comunidade.

330 pessoas participaram do evento o “Melhor de Benevides” , uma grande exposição dos talentos da cidade, tivemos 22 expositores que representaram projetos de diferentes áreas, e no palco se apresentaram 13 atrações nas áreas da cultura, esporte, meio ambiente, educação e empreendedorismo.

O encontro "Sonhando Benevides" , que reuniu 25 representantes da cidade, que decidiram pela construção da Casa da Memória de Benevides; campanha, com encontros de sensibilização e acolhimento, sobre a violência contra a mulher, para acontecer nas escolas; uma agenda de feiras de artesanato, culinária e cultura local; projeto de educação ambiental organizado por um grupo de jovens ativistas e pela Secretaria de Educação.

**Fonte de Recursos :NATURA**

**Campo Grande (MS):** 12 participantes na formação gratuita, 140 participantes em eventos abertos, 3 parcerias institucionais.Ações:reforma do parquinho, existente, instalar um novo parquinho de madeira. Eles fizeram uma pista de caminhada, academia ao ar livre, alambrado no campo de futebol e reforma dos alambrados existentes. Para a área de convívio foram instalados 7 bancos e 4 kits de mesas e bancos, e, paisagismo na praça.

**Fonte de Recursos :ADM Care**

**Montes Claros (MG):**33 participantes na formação gratuita, 150 participações em eventos abertos, 3 parcerias institucionais. Ações: pintura da quadra de

esportes; colocação de 3 aparelhos de academia; área de lazer infantil com pneus. Teve paisagismo com mais de 20 mudas plantadas; colocação de banco e lixeira, além do Início da construção do passeio.

**Fonte de Recursos :Instituto Holcim**

**Campestrinho (MG):** 20 participações na formação, 210 participações em eventos abertos, 3 Parcerias institucionais. uma área de lazer com parquinho, pergolado, bancos e mesas, palco, jardins, guarda-corpo e plantio ao redor do rio e mural.

**Fonte de Recursos :Instituto Votorantim**

**Rosário da Limeira (MG):** 22 participações na formação gratuita, 317 participações em eventos abertos, 10 parcerias institucionais. Ação 1: reconstrução do parquinho do Centro de Atenção Sócio-Infantil (CASI) - Escola de Tempo Integral, e a instalação de um memorial com fotos e fatos históricos de Rosário da Limeira. Ação 2: instalação do portal de entrada do distrito, com a limpeza do terreno e paisagismo; pintar a quadra do bairro; e construir um parquinho para as crianças no Centro Comunitário do bairro. Ação 3: revitalização da praça e parquinho na entrada do bairro, instalação de floreiras de pneu. Ação 4: realização do paisagismo na entrada do campo de futebol da comunidade.

**Fonte de Recursos :Instituto Votorantim**

**Luís Eduardo Magalhães (BA):** 12 participantes na formação, 132 participações em encontros abertos, 5 parcerias institucionais. Ação: instalação de 4 mesas e 16 bancos; parquinho e brinquedos instalados, areia do campinho está espalhada, mudas plantadas, pintura feita, traves do gol recuperadas, produção de lixeiras utilizando garrações de água, quiosque.

**Fonte de Recursos :Instituto Lina Galvani**

**Horta Bons Frutos (SP):** 05 empreendedoras locais, 30 participantes dos mutirões, 100 participações em encontros, 2 parcerias institucionais. Ação: manutenção e melhorias na HORTA com implantação de Energia solar e sombrite na área produtiva.

**Fonte de Recursos :Rotary Club Boqueirão**

#### **2.1.1.7. Origem dos Recursos Financeiros**

Não existe cobrança dos participantes atendidos.

Origem: IADH, Natura, ADM Care, Instituto Lina Galvani, Rotary Clube Boqueirão e Instituto Votorantim.

Valor: R\$ 500.000,00

#### **2.1.1.8. Despesas das Atividades**

Equipe técnica do projeto, logística, materiais e bens adquiridos no projeto (mutirões), materiais de divulgação e comunicação, materiais pedagógicos e custos institucionais.

#### **2.1.1.9. Parcerias**

ADM, Instituto Holcin, Instituto Lina Galvani, Instituto Votorantim, Natura, União pelo Desenvolvimento de Benevides, Companhia Brasileira de Alumínio, Prefeituras de Benevides, Campo Grande, Montes Claros, Campestrinho, Rosário de Limeira, Luís Eduardo Magalhães.

#### **2.1.1.10 Seleção dos projetos ou entidades a serem assessorados.**

As cidades de atuação são escolhidas juntamente com os parceiros locais.

É realizada uma visita a cidade indicada pelo edital ou parceiro.

São visitados prioritariamente em situação de vulnerabilidade, órgãos públicos da Prefeitura. Após, existe uma avaliação da equipe e os cruzando o programa de assessoramento, a carga horária existente e a capacidade de organização encontrada.

Em sua maioria os beneficiários são usuários do sistema de garantia de direitos.

Thaís Polydoro Ribeiro

Rodrigo Rubido Alonso

Responsável pelo projeto

Diretor Executivo

### 2.1.2. Horta Educativa SESC Santos



Implantação da Horta Educativa do Sesc Santos feita a partir dos sonhos dos diferentes usuários e públicos da instituição.

Durante 3 meses, aconteceram as atividades com os funcionários às quartas-feiras em duas turmas, uma no período da manhã e outra de tarde. As atividades com os Curumins ocorreram nas quintas-feiras, também em duas turmas. Jovens e idosos se integraram ao público do SESC aos sábados.

O Flor e Ser foi responsável pela capacitação técnica através de cinco oficinas, que tiveram os seguintes temas abordados:

Introdução à Permacultura; Agricultura orgânica, Sistema Agroflorestal, Horta Permacultural; Tipos de solo; Preparo da terra; Adubação orgânica; Invasores e Convidados; Incríveis Minhocas; Plantio de sementes; Plantas companheiras, insectárias e antagônicas; Diferentes partes das plantas que nos alimentam: sementes, caules, frutos e raízes; Oficina de Biofertilizantes.

Os mutirões aconteceram durante a semana com cada público específico. Aos finais de semana as atividades foram abertas ao público geral do SESC e foi feito um convite especial para as famílias dos Curumins.

### **2.1.2.1. Público-alvo**

60 Funcionários, participantes dos programas do SESC Santos, 40 crianças do Projeto Curumim e 10 Jovens e Idosos do Programa JUVENTUDES e TSI.

Os participantes foram selecionados pelo parceiro SESC, e não necessariamente pertencem a área de assistência, e sim são grupos de comunidades vulneráveis e portanto em sua maioria usuários dos serviços da assistência social.

Os beneficiários diretos não tem qualquer participação ou contrapartida financeira conforme notas explicativas do balanço 2017.

### **2.1.2.2. Recursos Humanos**

Pré produção: produtor contratado para 8 horas – Micro Empreendedor Individual - MEI

Preparação e produção da formação: produtor sênior contratado para 19 horas e produtor pleno contratado por 9 horas e meia - Micro Empreendedor Individual - MEI

Facilitação: consultor sênior contratado 33 horas, consultor pleno 97 horas e meia- Prestador de Serviço PJ

Sistematização e fechamento: consultor sênior contratado por 9 horas - Prestador de Serviço PJ

### **2.1.2.3. Infraestrutura**

Sala cedida pelo SESC de Santos

Espaço cedido pelo SESC de Santos

### **2.1.2.4. Abrangência Territorial**

Municipal: Santos (SP)

### **2.1.2.5. Resultados e pessoas atendidas**

Mutirão 1: 60 pessoas para realizar um pomar, um lago, e um canteiro de legumes e hortaliças.

Mutirão 2: 90 pessoas fizeram um borboletário, sementeiras, canteiros de plantas não convencionais comestíveis (PANCs), flores e hortaliças.

### **2.1.2.6. Origem dos Recursos Financeiros**

Não existe cobrança dos participantes atendidos.

Origem: SESC.

Valor: R\$ 29.824,00

#### **2.1.2.7. Despesas das Atividades**

Custo de hora técnica da Equipe técnica do projeto, materiais e bens adquiridos no projeto (mutirões), materiais pedagógicos e custos institucionais.

#### **2.1.2.8. Parcerias**

SESC Santos, Flor e Ser, André Jost Mafra Arquitetura, Ricardo Ara Cebollada na construção do largo e doação dos peixes, Serralheria Gonçalves, Luciano fez doação de caixa de abelhas sem ferrão.

Thaís Polydoro Ribeiro

Rodrigo Rubido Alonso

Responsável pelo projeto

Diretor Executivo

## 2.2. Capacitação e formação para a cidadania, no fortalecimento de movimentos sociais e de grupos populares.



### Guerreiros Sem Armas 2017

---



**58**

participantes na  
formação



**16**

participantes  
no Elos Novos  
Líderes



**20**

parceiras  
institucionais



**1730**

participações em  
eventos abertos

### **2.2.1. Guerreiros Sem Armas**

Formação anual de jovens lideranças de diversos países, que compreende quatro módulos: processo de seleção, captação de recursos, imersão e acompanhamento.

**2.2.1.1. Processo de seleção:** os participantes se inscrevem em uma plataforma virtual, cumprem 5 tarefas que tem a ver com avaliação pessoal, planejamento, e ação coletiva.

**2.2.1.2. Público alvo:** jovens entre 18 a 35 anos e 3 comunidades localizadas na Baixada Santista, em alguma situação de vulnerabilidade

#### **2.2.1.3. Recursos Humanos**

- a) 2 contratados para Design Gráfico por 6 horas/cada - Micro Empreendedor Individual – MEI;
- b) 1 contratado para Comunicação por 6 horas - Prestador de Serviço PJ
- c) 2 contratados para Prospecção por 64 horas/cada - Micro Empreendedor Individual - MEI e PJ;
- d) 3 contratados para Pedagógico por 30 horas/cada Prestadores de Serviço PJ;
- e) 2 contratados para Desenvolvimento e atualização por 36 horas/cada Prestadores de Serviço PJ;
- f) 2 contratados para Acompanhamento por 80 horas/cada Prestador de Serviço PJ;
- g) 2 contratados para Seleção por 36 horas/cada Micro Empreendedor Individual – MEI;
- h) 6 voluntários para Seleção 36 horas/cada;
- i) 1 contratado para Feedback por 70 horas Prestador de Serviço PJ;

#### **2.2.1.4. Infraestrutura**

Uma sede alugada, 1 sala de trabalho, 1 sala de reunião, 1 PABX 12 canais, 2 linhas telefônicas rede wi-fi de internet, 21 computadores.

**2.2.1.5 Captação de recursos:** treinamento individual de captação de recursos para participantes inscritos no GSA.

**2.2.1.6. Público alvo:** 59 jovens participantes do programa.

#### **2.2.1.7 Recursos Humanos:**

- a) 1 contratado para treinamento individual por 50 horas - Prestador de Serviço PJ



- b) 1 contratado para treinamento individual por 125 horas - Prestador de Serviço PJ
- c) 1 contratado para treinamento individual por 125 horas - Prestador de Serviço PJ

**2.2.1.8 Infraestrutura**

Uma sede alugada, 1 sala de trabalho, 1 sala de reunião, 1 PABX 12 canais, 2 linhas telefônicas rede wi-fi de internet, 3 computadores.

**2.2.1.9 Imersão:**

32 dias de imersão teórica e prática atuando em 3 comunidades em estado vulnerável da Baixada Santista, como Morro do Fontana, Largo do Machado e México 70.

Plano de atividades:

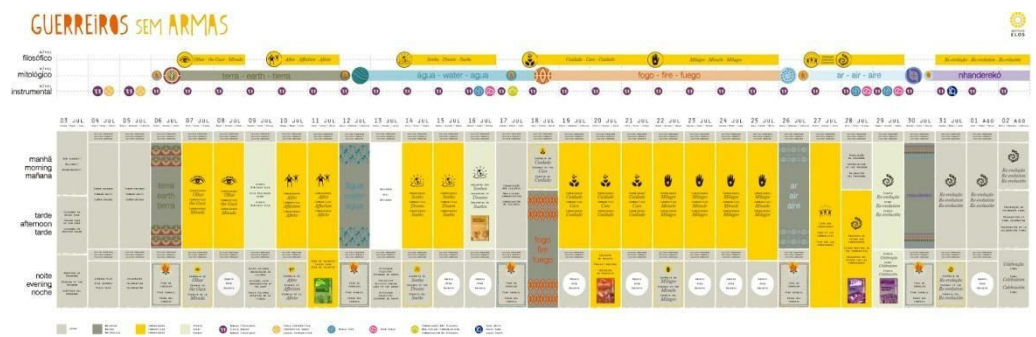

**2.2.1.10 Público Alvo:** 58 jovens participantes, moradores das 3 comunidades parceiras, moradores de Santos e São Vicente em geral. As comunidades atendidas são bairros vulneráveis, em sua maioria usuários dos serviços da assistência social.

**2.2.1.11 Recursos Humanos:**

Núcleo de Gestão:

- a) 1 Coordenador geral Senior contratado por 560 horas CLT
- b) 1 Coordenador geral Pleno contratado por 484 horas - Prestador de Serviço PJ
- c) 1 Gestor administrativo contratado por 320 horas Prestador de Serviço PJ
- d) 1 Mobilizador de Parceria contratado por 528 horas - Micro Empreendedor Individual - MEI
- e) 1 Cobrança contratado por 184 horas Prestador de Serviço PJ
- f) 1 Assistente social voluntária por 10 horas – Termo de voluntariado

#### Núcleo Pedagógico

- a) 1 Consultor Sênior Elos 01 contratado por 953 horas - Prestador de Serviço PJ
- b) 1 Consultor Sênior Elos 02 contratado por 117 horas - Prestador de Serviço PJ
- c) 1 Coordenador geral Pleno contratado por 792 horas - Prestador de Serviço PJ
- d) 3 Facilitador Elos - Pleno contratado por 160 horas - Prestador de Serviço PJ e com Micro Empreendedor Individual - MEI
- e) 3 Facilitadores externos comunidades autônomo contratado por 160 horas - Prestador de Serviço PJ e com Micro Empreendedor Individual - MEI
- f) 1 Facilitador jogos indígenas contratado por 40 horas Prestador de Serviço PJ
- g) 3 Facilitadores comunidades aprendizes autônomo contratado por 160 horas - Micro Empreendedor Individual - MEI
- h) 2 Oficina de Comunicação-Não Violenta autônomo contratado por 8 horas - Prestador de Serviço PJ

#### Núcleo de Infraestrutura:

- a) 1 Produtor contratado por 448 horas - Micro Empreendedor Individual - MEI
- b) 1 Produtor contratado por 272 horas - Micro Empreendedor Individual - MEI

#### Núcleo de Comunicação

- a) 1 Coordenador geral contratado por 216 horas Prestador de Serviço PJ
- b) 1 Consultor de divulgação, seleção e prospecção autônomo contratado por 1152 horas Prestador de Serviço PJ
- c) 1 Consultor Sênior - Relação institucional autônomo contratado por 512 horas - Prestador de Serviço PJ
- d) 1 Assessoria de imprensa contratado por 167 horas - Prestador de Serviço PJ
- e) 1 Designer gráfico autônomo contratado por 296 horas - Micro Empreendedor Individual - MEI
- f) 1 Consultor conteúdo de Comunicação contratado por 324 horas - Micro Empreendedor Individual - MEI
- g) 1 Fotógrafo contratado por 120 horas Prestador de Serviço PJ
- h) 1 Videasta contratado por 240 horas Prestador de Serviço PJ

#### **2.2.1.12. Infraestrutura**

Aluguel do CEFAS (Centro de Formação e Apostolado de Santos), estruturas cedidas nas comunidades: cessão da escola no México70, cessão da Sociedade de Melhoramentos no Largo do Machado, cessão da garagem coberta no Fontana, cessão do Espaço Elos, cessão do UMES Deputado Rubens Lara, aluguel Sítio Itabatatinga

#### **2.2.1.13. Acompanhamento**

Apoiar o participante no seu processo de desenvolvimento pessoal a partir das qualidades projetadas pelo programa, seu propósito e o mundo que sonhamos; Cultivar a Comunidade de Guerreiros Sem Armas pelo mundo; Oferecer oportunidades de reflexão, aprendizagem e prática nos níveis mitológico, filosófico e instrumental, para 59 participantes.

#### **2.2.1.14. Público Alvo**

50 participantes do programa e convidados de outras edições .

#### **2.2.1.15. Recursos Humanos**

- a. 1 Designer Pedagógico contratado - 100 horas- Micro Empreendedor Individual – MEI.
- b. 1 Comunicador contratado - 60 horas -Micro Empreendedor Individual – MEI.
- c. 1 Designer Gráfico contratado - 80 horas - Micro Empreendedor Individual – MEI.
- d. 1 Tradutor contratado - 50 horas (somente primeiro ano) + 16 horas (demais edições) - Prestador de Serviço PJ.
- e. 2 Mentores contratados - 90 horas/cada. Prestador de Serviço PJ eMicro Empreendedor Individual – MEI.

#### **2.2.1.16. Infraestrutura**

Uma sede alugada, 1 sala de trabalho, 1 sala de reunião, 1 PABX 12 canais, 2 linhas telefônicas rede wi-fi de internet, 6 computadores.

#### **2.2.1.17. Abrangência Territorial**

Processo de Seleção - Internacional com atuação em 57 países  
Captação de recursos - Internacional com atuação em 20 países  
Imersão - Municipal com atuação em 3 comunidades em situação vulnerável  
Acompanhamento - Internacional com atuação em 20 países

#### **2.2.1.18. Resultados e Pessoas Atendidas**

Processo de seleção tivemos 944 inscritos, 57 países, 222 terminaram o processo, 244 ações, que impactaram 30336 pessoas no mundo.

Captação de recursos tivemos 58 participantes de 20 países arrecadaram um total de R\$ 404.460,00 e mais R\$ 52.800,00 na captação coletiva.

Imersão tivemos 58 participantes pagantes e bolsistas de 20 países, 16 participantes pagantes e bolsistas no Elos Novos Líderes, 20 parcerias institucionais, atuação em 3 comunidades em Santos, 1730 participações em eventos abertos e gratuitos.

Intervenções nas comunidades:

#### Comunidade do Fontana (Santos SP)

- a. Mirante São Miguel: pintura de mural, banco de bambu, binóculo, pintura da Kombi, carrinho de pallet, cavalo de pneu.
- b. Praça da Cuca: cerca de bambu, gangorra, horta, banco de bambu, banco de mesa de concreto, mesa de ping-pong.
- c. Mirante Monte Serrat: pintura
- d. Praça Cosme e Damião: pintura de brincadeira no chão, biblioteca ambulante, banco de bambu.
- e. Rua São Miguel: pintura de brincadeiras, como twister, caça-palavras, amarelinha
- f. Pintura da escada da Praça Noé de Carvalho
- g. Pintura da escada Santa Inês
- h. Pintura da escada Santa Valéria

#### Comunidade Largo do Machado (Santos SP)

- a. Instalação e organização das lixeiras
- b. Organização do estacionamento dos carros
- c. Parquinho
- d. Jardim comestível
- e. Murais
- f. Revitalização da gruta
- g. Revitalização da bica São Bento
- h. Transformação do espaço Tarzan em espaço sociocultural comunitário com pinturas e instalação de 2 banheiros

#### Comunidade México 70 (São Vicente SP)

- a. Transformação da praça em espaço de lazer para crianças
- b. Parquinho com brinquedos
- c. Horta comunitária
- d. Instalação de aparelhos de ginástica
- e. Instalação de mesa e bancos de concreto
- f. Pintura de brincadeiras no chão

- g. Pintura de palco no chão
- h. Pintura da quadra poliesportiva
- i. Pintura de murais
- j. Ações de limpeza
- l) Instalação de lixeiras
- m) Organização e planejamento de feira de artesanato e comida

Acompanhamento: esta atividade tem término previsto para março de 2018

Os beneficiários diretos das comunidades não tem qualquer participação ou contrapartida financeira conforme notas explicativas do balanço 2017.

#### **2.2.1.19. Origem dos recursos financeiros**

Os participantes do programa associam-se ao Instituto Elos na categoria Guerreiros Sem Armas e pagam uma contribuição associativa anual. Para o público de moradores atendidos nas comunidades, não existe cobrança.

Origem: Doações de pessoas físicas, doações de pessoas jurídicas ( Instituto Arapyau), patrocínio por meio de Editais ( CODESP, BrazilFundation, Fundação Affonso Brandão Hennel ADM Care), apoio institucional com poder público municipal ( Santos e São Vicente) .

Orçamento: R\$ 1.120.000,00

#### **2.2.1.20. Despesas das Atividades**

Equipe técnica do projeto, logística, locação de espaço, alimentação, materiais de limpeza, materiais e bens adquiridos no projeto (mutirões), locação de equipamentos para os eventos comunitários , estadia de convidados, despesas telefônicas, materiais pedagógicos, materiais de comunicação e custos institucionais.

#### **2.2.1.21. Parcerias**

Cotas de patrocínio: ADM, CODESP, Caixa Econômica Federal, BrazilFoundation, Fundação Affonso Brandão Hennel

Apoio: Prefeitura Municipal de Santos, Prefeitura Municipal São Vicente, Santa Casa de Misericórdia de Santos, Agência Brasileira de Cooperação do Ministério de Relações Exteriores, Mãe Terra e BrazilFundation.

Mariana Gauche Motta

Rodrigo Rubido Alonso

Responsável pelo projeto

Diretor Executivo

#### **2.1.2. Urban 95**



O Urban95 Challenge, promovido pela Bernard Van Leer Foundation, convidou idéias criativas e projetos que promovam o bem-estar das crianças pequenas nas cidades desde o período pré-natal até a idade de 5 anos. Entre 151 idéias de 41 países a Vivência Oásis, no Morro de Santa Maria, em Santos, foi um dos 26 projetos selecionados com o intuito de facilitar processos que possibilitem que famílias de crianças pequenas participem no planejamento urbano e decisões de design, no período de Março a Outubro.

Etapa 1 Diagnóstico Apreciativo

Etapa 2 Vivência Oasis

Etapa 3 Acompanhamento

**2.1.2.1. Público alvo:** crianças de até 90cm de altura e jovens da comunidade do Morro Santa Maria, professores do Ciclo Básico, educadores, pais e mães, estudantes de Pedagogia e outras pessoas interessadas.

Trata-se de comunidade vulnerável e portanto em sua maioria usuários dos serviços da assistência social. Os moradores, em sua maioria são inscritos no cadastro único da assistência social e no Programa Bolsa Família.

**2.1.2.2. Pessoas atendidas:** 2000 famílias

### **2.1.2.3. Recursos Humanos**

Etapa de Diagnóstico

1 Assistente social voluntária por 10 horas – Termo de voluntariado – visita domiciliar das famílias.

1 Consultor Senior contratado por 32 horas - Prestador de Serviço PJ e Micro Empreendedor Individual – MEI.

f. 1 Consultor Pleno contratado por - 32 horas Prestador de Serviço PJ e Micro Empreendedor Individual – MEI.

Etapa de formação

g. 1 Consultor Senior contratado por 80 horas - Prestador de Serviço PJ e Micro Empreendedor Individual – MEI.

h. 1 Consultor Pleno contratado por 80 horas - Prestador de Serviço PJ e Micro Empreendedor Individual – MEI.

i. 1 Consultor externo contratado por 1 hora - Prestador de Serviço PJ e Micro Empreendedor Individual – MEI.

Pós

j. 1 Consultor Senior contratado por 56 horas - Prestador de Serviço PJ e Micro Empreendedor Individual – MEI.

k. 1 Consultor Pleno contratado por 56 horas - Prestador de Serviço PJ e Micro Empreendedor Individual – MEI.

### **2.1.2.4. Infraestrutura**

Uma sede alugada em Santos, 1 sala de trabalho, 1 sala de reunião, 1 PABX 12 canais, 2 linhas telefônicas rede wi-fi de internet, 2 computadores.

Sala cedida pelo CRAS São Bento, salão da Igreja de Santa Ana e São Joaquim, sala da Sociedade de Melhoramentos do Santa Maria

### **2.1.2.5. Abrangência territorial**

Municipal: Santos (SP)

### **2.1.2.6. Resultados e pessoas atendidas**

8 parcerias institucionais, 30 participantes na Vivência Oasis gratuita, 350 participações no mutirão, 2000 famílias impactadas Ações: revitalização do campinho de futebol, que ganhou um alambrado novo, uma rede de proteção, um banco para a torcida , um novo jardim comestível e a revitalização do mural com imagens inspiradas nas crianças do bairro. Na mesma rua foi consolidado o espaço da rua de lazer, com brincadeiras de chão, além de uma brinquedoteca.

Os beneficiários diretos não tem qualquer participação ou contrapartida financeira conforme notas explicativas do balanço 2017.

#### **2.1.2.7. Origem dos recursos financeiros**

Não existe cobrança dos participantes atendidos.

Origem : Edital Urban 95 da Bernard Van Leer Foundation

Valor:R\$ 45.375,00

#### **2.1.2.8. Despesas com as atividades**

Equipe técnica do projeto, logística, materiais e bens adquiridos no projeto (mutirões), materiais pedagógicos, materiais de comunicação e custos institucionais.

#### **2.1.2.9. Parcerias**

Bernard Van Leer Foundation, Secretaria de Relações Institucionais e Cidadania, e Secretaria da Educação da Prefeitura Municipal de Santos, CRAS São Bento, CECONV, Igreja de Santa Ana e São Joaquim (Morro Santa Maria), Sociedade de Melhoramentos do Santa Maria, Subprefeitura dos Morros, MIB (Mapa da Infância Brasileira).

Natasha Mendes Gabriel

Responsável pelo projeto

Rodrigo Rubido Alonso

Diretor Executivo



## **2.1.2. Semana Meio Ambiente -ADM**

Realização de palestras e atividades socioeducativas para empregados ADM e comunidade Vila Sapo.

**2.1.2.1. Público alvo:** empregados da ADM e lideranças da comunidade Vila Sapo.

**2.1.2.2. Pessoas atendidas:** 60 empregados e 20 famílias

### **2.1.2.3. Recursos Humanos**

1 Assistente social voluntária por 10 horas – Termo de voluntariado para

1 Consultor Senior contratado por 8 horas - Prestador de Serviço PJ e Micro Empreendedor Individual – MEI.

1 Consultor Pleno contratado por 32 horas - Prestador de Serviço PJ e Micro Empreendedor Individual – MEI.

Etapa de Mobilização e realização

1 Consultor Senior contratado por 9 horas- Prestador de Serviço PJ e Micro Empreendedor Individual – MEI.

1 Consultor Pleno contratado por 9 horas - Prestador de Serviço PJ e Micro Empreendedor Individual – MEI.

### **2.1.2.4. Infraestrutura**

Uma sede alugada em Santos, 1 sala de trabalho, 1 sala de reunião, 1 PABX 12 canais, 2 linhas telefônicas rede wi-fi de internet, 2 computadores.

Auditório da ADM para palestra e sede da Associação Vila Sapo.

### **2.1.2.5. Abrangência territorial**

Municipal: Santos (SP)

### **2.1.2.6. Resultados e pessoas atendidas**

80 participantes. Ações: palestra sobre desenvolvimento ambiental no contexto corporativo, prática de oficina de tecnologia sustentável, mutirão comunitário na Vila Sapo.

### **2.1.2.7. Origem dos recursos financeiros**

Não existe cobrança dos participantes atendidos.

Origem : ADM

Valor:R\$ 9.200,00

### **2.1.2.8. Despesas com as atividades**

Equipe técnica do projeto, logística, materiais e bens adquiridos no projeto (oficina e mutirões) e custos institucionais.

**2.1.2.9. Parcerias**

ADM, Associação Vila Sapo e Instituto Favela da Paz.

Natasha Mendes Gabriel

Rodrigo Rubido Alonso

Responsável pelo projeto

Diretor Executivo

### 2.3. Sistematização e difusão de projetos inovadores de inclusão cidadã que possam apresentar soluções alternativas a serem incorporadas nas políticas públicas



#### 2.3.1. Escola de Transformação DIST Campinas

Escola de Transformação é uma oportunidade de desenvolvimento para pessoas interessadas em contribuir com a melhoria do seu bairro. Aqui vai aprender como podemos transformar o bairro que vivemos, no bairro que sonhamos! Este aprendizado será na prática! A ideia é fortalecer o senso de comunidade através de cursos, oficinas, encontros, projetos comunitários, em dois anos de atividades.

A Escola de Transformação DIST Campinas é uma parceria do Elos com a Demacamp, apoiado pelo Fundo Socioambiental da Caixa Econômica Federal dentro da estratégia Desenvolvimento Integrado e Sustentável dos Territórios (DIST). Agradecemos a participação efetiva no projeto da Fundação FEAC e a Prefeitura de Campinas.

São no total 2 anos de atuação, sendo o primeiro ano do projeto em 2017.

Conheça os três ciclos metodológicos da Escola de Transformação

**Ciclo I: Mobilização** – convidar e unir vontades, pessoas, Instituições e recursos para atuarem juntos no mesmo sonho.

Descobrir qual o cenário que vamos encontrar e quem vão ser os parceiros na jornada

Análise: Situação atual dos empreendimentos, suas condições sociais e físicas, os principais desafios, através de levantamento de dados, relatório técnico, diagnóstico participativo, apresentação em reuniões comunitárias.

Conexão: Encontros e reuniões nos empreendimentos e na cidade para o estabelecimento de parcerias e oportunidades.

**Ciclo II: Formação** – trocar conhecimentos entre os participantes envolvidos e convidados externos para estimular novos aprendizados no tema do sonho comum

Reunir as pessoas em torno de uma sonho comum, apoiar a formação de grupos comunitários e o desenvolver projetos comunitários

**Ciclo III: Realização** - colocar na prática, fazer acontecer e tornar realidade o sonho unindo os saberes locais e os recursos disponíveis, ampliando os resultados em cada ação.

Esta etapa permeia todo o processo porque as atividades de formação apoiam diretamente os projetos comunitários e sua evolução

**2.3.1.2 Público alvo:** moradores dos residenciais Minha Casa Minha Vida em Campinas, estudantes, moradores de Campinas, lideranças comunitárias, representantes de organizações, representantes do setor público.

Por trata-se de Minha Casa Minha Vida faixa 1, os participantes são predominantemente usuários dos serviços da assistência social, inscritos no cadastro único da assistência social e no Programa Bolsa Família.

### **2.3.1.3 Recursos Humanos**

1 Coordenador Geral contratado para 429 horas - Prestador de Serviço PJ

3 Consultores contratado para 1148 horas - Prestador de Serviço PJ e Micro Empreendedor Individual – MEI.

1 Coordenador de Projeto contratado para 179 horas - Prestador de Serviço PJ

1 Coordenador Metodológico contratado para 51 horas - Prestador de Serviço PJ

3 Facilitadores Senior contratado para 1114 horas - Prestador de Serviço PJ e Micro Empreendedor Individual – MEI.

3 Facilitadores Pleno contratado para 781 horas - Prestador de Serviço PJ e Micro Empreendedor Individual – MEI.

1 Designer contratado para 122 horas- Micro Empreendedor Individual – MEI.

1 Jornalista contratado para 186 horas -Micro Empreendedor Individual – MEI.  
1 Assessoria de Imprensa para 64 horas - Micro Empreendedor Individual – MEI.  
1 Assistente Administrativo para 64 horas - Micro Empreendedor Individual – MEI.  
1 Assistente social voluntária por 10 horas – Termo de voluntariado para

#### **2.3.1.4. Infraestrutura**

Uma sede alugada em Santos, 1 sala de trabalho, 1 sala de reunião, 1 PABX 12 canais, 2 linhas telefônicas rede wi-fi de internet, 8 computadores.  
Uma sede cedida em Campinas, 1 sala de trabalho, 1 linha telefônica, 3 computadores  
Salões de festas cedidos dos condomínios dos residenciais Abaeté, Sirius, Jardim Bassoli em Campinas  
CIS Guanabara em Campinas  
Nave Mãe Jardim Bassoli cessão de espaço em Campinas  
Fundação Educar DPaschoal cessão de espaço em Campinas  
SESC Campinas cessão de espaço em Campinas  
Associação Comercial do Sirius cessão de espaço em Campinas  
Escola Estadual Antonio Carlos Lehman em Campinas.

#### **2.3.1.5. Abrangência Territorial**

Municipal: Campinas (SP)

#### **2.3.1.6. Resultados e Pessoas Atendidas**

Neste primeiro ano, conseguimos implantar 29 parcerias institucionais, ter 6819 participações em 387 ações e eventos gratuitos.

No Ciclo de Mobilização:

84 Reuniões de Articulação Estratégica

44 Reuniões Comunitárias

Total de participações 2070

No Ciclo de Formação:

67 Formações e Oficinas gratuitas

44 reuniões de acompanhamento

2213 participações

No Ciclo de Realização

44 reuniões de acompanhamento de projetos com 348 participações

71 ações gratuitas empreendidas pela comunidade com 1318 participações

24 oficinas gratuitas de audiovisual com 370 participações

9 ações gratuitas específicas (mapeamento afetivo, design e currículo mensal) com 530 participações

Total: 2566 participações

#### **2.3.1.7. Origem dos recursos financeiros**

Os beneficiários diretos não tem qualquer participação ou contrapartida financeira conforme notas explicativas do balanço 2017.

Origem : Fundo Sócio Ambiental da Caixa

Valor: R\$ 1.102.920,00

#### **2.3.1.8. Despesas das Atividades**

Equipe técnica do projeto, logística, materiais e bens adquiridos nos projetos (mutirões), materiais pedagógicos, consultorias especializadas, produção de eventos e materiais de comunicação.

#### **2.3.1.9. Parcerias**

Demacamp, Fundação FEAC, CRAS Florence, Fundação Educar DPaschoal, SESC Campinas, Museu Observatório de Ciências - UNICAMP, Prefeitura Municipal de Campinas, Correios, CEASA, Escola Waldorf Veredas.

## 2.4. Outros



### 2.4.1. Semana do Brincar

Abertura da Semana Mundial do Brincar em Santos no Morro da Nova Cintra. A programação de 1 dia contou com atividades gratuitas, como: Oficina de Bonecas Abayomi da Rosane Kerman; Brincadeira de massinha caseira com Priscila Leonel; o artista plástico Renato Leal que fez uma atividade com arte e colagem; Bruna Farine Milani com brincadeiras de chão; Desenho com giz e água da Zenilda Cruz; apresentações do Grupo de Circo da Vila do Teatro; o Grupo Tamar, da Célia Faustino e Natália Brescancíni, que fizeram a intervenção de dança, Cama de Gato; brincadeira de dança Casulo com Fernanda Iannuzzi ; atividades esportivas com Pascoal André, Laura Benites, Carla Cristina Cardoso e ThaysVitta; a roda de brincadeiras da Daniela Amaral; percurso sensorial para crianças de 0 a 3 anos com Aline, diretora da creche Laurival, tudo embalado ao som do Garrafada. Além da apresentação do Batucantante Música Para Crianças do Ronaldo Crispim.

### 2.4.2. Público-alvo

Crianças, mães, pais, educadores da região dos Morros de Santos, região vulnerável e portanto com moradores em sua maioria usuários dos serviços da assistência social.

Os beneficiários diretos não tem qualquer participação ou contrapartida financeira conforme notas explicativas do balanço 2017.

#### **2.4.3. Quantidades de pessoas atendidas**

150 pessoas, entre crianças, mães e pais

#### **2.4.4. Recursos Humanos**

1 Coordenador sênior voluntário por 20 horas

6 facilitadores voluntários por 6 horas/cada

OBS: Os oficineiros atuaram de maneira voluntária com média de 2 horas

#### **2.4.5. Infraestrutura**

Quadra da Escola de Samba Unidos do Morro, Lagoa da Saudade no Morro da Nova Cintra

#### **2.4.6. Abrangência Territorial**

Municipal: Santos (SP)

#### **2.4.7. Resultados obtidos**

Fortalecimento da conceito da importância do brincar no desenvolvimento da criança. Em 2017, o tema “O Brincar que Encanta o Lugar”, que de acordo com a Aliança para a Infância: “a SMB propõe, por trás de toda a programação, que nos atentemos às pressões que muitas vezes recaem sobre a criança – a correria do dia a dia, o que é imposto – e que acaba atropelando seu desenvolvimento individual e único”.

#### **2.4.8. Origem dos recursos financeiros**

Não existe cobrança dos participantes atendidos.

Atividade voluntária

#### **2.4.9. Despesas das atividades**

Atividade voluntária

#### **2.4.10. Parcerias**

Creche Laurival; EME Cyro de Athayde; EME Rubens Lara; Administração Regional dos Morros; Secretaria de Cultura; G.R.C.E.S. Unidos dos Morros; Simone Batista; CECON Santa Maria; SESC Santos; Semana Mundial do Brincar; e aos comércios do Morro da Nova Cintra, escolas e creches da região.

Natasha Mendes Gabriel

Rodrigo Rubido Alonso

Responsável pelo projeto

Diretor Executivo



### **ORIGEM DOS RECURSOS FINANCEIROS:**

Os recursos do Instituto Elos são de editais de patrocínios, doações de pessoas físicas, doações de pessoas jurídicas, prestação de serviços, contribuição associativa e prêmios.

Todas as atividades desenvolvidas durante o ano de 2017 foram gratuitas e especialmente para famílias de vulnerabilidade social dos municípios envolvidos.

Para o item doação em 2017 temos a seguinte situação:

<b>Nome</b>	<b>Valor – R\$</b>	<b>Percentual</b>
Doações Pessoa Física	65.616,32	6,10%
Doações Pessoa Jurídica	3.300,00	0,31%
Doações por Projetos	1.006.830,87	93,59%
<b>TOTAL</b>	<b>1.075.747,19</b>	<b>100%</b>

Para o item de Receita de Serviços em 2017, temos a seguinte demonstração:

<b>Nome</b>	<b>Valor – R\$</b>	<b>Percentual</b>
Serviços Administrativos	480,00	0,09%
Capacitação	311.540,00	60,24%
Palestras	31.400,00	6,07%
Assessoria	173.712,00	33,60%
<b>TOTAL</b>	<b>517.132,00</b>	<b>100%</b>

Para o item de Outras Receitas em 2017, temos a seguinte demonstração:

<b>Nome</b>	<b>Valor – R\$</b>	<b>Percentual</b>
Repasses Financeiros	1.150.067,50	96,88%
Receitas Financeiras	27.813,10	2,34%
Outras Receitas	9.217,34	0,78%
<b>TOTAL</b>	<b>1.187.097,94</b>	<b>100%</b>

No ano de 2017 as despesas foram alinhadas nas seguintes proporções:

Despesas

<b>Nome</b>	<b>Valor – R\$</b>	<b>Percentual</b>
Despesas com Pessoal (RH)	187.926,54	60,75%
Despesas Gerais	108.807,93	35,18%
Despesas Financeiras	8.744,36	2,83%
Despesas Tributárias	2.644,06	0,85%
Despesas Não Operacionais	1.200,00	0,39%
<b>TOTAL</b>	<b>309.322,89</b>	<b>100%</b>

Custos de Projetos com destaque a materiais aplicados:

<b>Nome</b>	<b>Valor – R\$</b>	<b>Percentual</b>
Custos Programas Sociais	1.989.994,18	78,88%
Custos Projetos Sociais	424.063,21	16,81%
Despesas Gerais	108.807,93	4,31%
<b>TOTAL</b>	<b>2.522.865,32</b>	<b>100%</b>

## **PARCERIAS**

Obtivemos apoio de empresas privadas e a comunidade em geral.

Thaís Polydoro Ribeiro

Responsável pelo projeto

Rodrigo Rubido Alonso

Diretor Executivo